



COMUNE di MIRANO
Città Metropolitana di Venezia

Servizio Finanziario

tel. 041/57 98 397/ fax. 041/5798377
email: finanziario@comune.mirano.ve.it

RELAZIONE DI INIZIO MANDATO 2022-2027

(articolo 4-BIS del decreto legislativo 6 settembre 2011, n.149)

Sindaco Tiziano Baggio

proclamato il 14 giugno 2022



INTRODUZIONE

Premessa

La presente relazione viene redatta ai sensi dell'articolo 4-bis del decreto legislativo 6 settembre 2011, n. 149, recante: "Meccanismi sanzionatori e premiali relativi a regioni, province e comuni, a norma degli articoli 2, 17 e 26 della legge 5 maggio 2009, n. 42", al fine di verificare la situazione finanziaria e patrimoniale del Comune e la misura del relativo indebitamento.

La relazione viene sottoscritta dal Sindaco entro il novantesimo giorno dall'inizio del mandato.

Il contenuto di questo documento obbligatorio è stabilito dal successivo comma il quale prevede che "la relazione di inizio mandato, predisposta dal responsabile del servizio finanziario o dal segretario generale, è sottoscritta dal sindaco entro il novantesimo giorno dall'inizio del mandato" (D.Lgs.149/11, art. 4-bis, comma 2). Le finalità dell'adempimento sono chiarite nella parte finale dello stesso articolo dove il legislatore precisa che il sindaco in carica, "sulla base delle risultanze della relazione medesima (..) ove ne sussistano i presupposti, possono ricorrere alle procedure di riequilibrio finanziario vigenti" (D.Lgs.149/11, art. 4-bis, comma 2). Questa relazione è strutturata in modo da garantire un controllo preliminare su taluni aspetti della gestione che tendono ad escludere, proprio in virtù di quanto richiesto dalla legge, la presenza di una palese situazione di squilibrio emergente né il verificarsi di situazioni di criticità strutturali tali da richiedere un intervento con carattere d'urgenza, e comunque viene redatta come un "verbale di presa in carico" della situazione ereditata dalla precedente amministrazione al fine di fissare la situazione iniziale del nuovo mandato.

Per quanto riguarda gli aspetti esaminati, questi possono essere raggruppati nei seguenti argomenti omogenei:

- Situazione finanziaria e patrimoniale dell'ultimo rendiconto approvato
- Situazione contabile dell'esercizio in corso
- Aspetti della gestione con elevato grado di rigidità

I dati contenuti nella presente relazione sono principalmente riferiti al conto Rendiconto 2021, approvato con delibera n. 20 del 30/04/2022 (e come modificato con determina del responsabile del Servizio Finanziario n. 552 del 21/07/2022 per adeguarlo agli esiti della certificazione COVID19 anno 2021) e al bilancio di previsione 2022, approvato con delibera n. 8 del 27/1/2022, come aggiornato con la delibera di riequilibrio ed assestamento del Bilancio approvata dal Consiglio Comunale con deliberazione n. 43 del 28/07/2022, dichiarata immediatamente eseguibile.

Il Sindaco uscente risulta aver sottoscritto in data 22/4/2022 la relazione di fine mandato, ai sensi dell'art. 4 del D.Lgs. n. 149/2011, che risulta regolarmente certificata dal Collegio dei Revisori dei Conti in data 27/4/2022, trasmessa alla sezione regionale di controllo della Corte dei Conti in data 29/4/2022 e regolarmente pubblicata nel sito istituzionale del Comune.



COMUNE di MIRANO

PARTE I - DATI GENERALI

1.1 Popolazione residente al 31 dicembre 2021: 27.138

1.2 Organi politici

SINDACO: Tiziano Baggio

Proclamato Sindaco il 14/06/2022.

referati: lavori pubblici e attività relative alla realizzazione degli interventi finanziati con i fondi PNRR; urbanistica ed edilizia; patrimonio; pianificazione finanziaria, bilancio e tributi; protezione civile; politiche per la sanità; politiche per la sicurezza della città.

Di seguito si riporta lo schema della composizione di Giunta e Consiglio Comunale.

GIUNTA COMUNALE

Carica	Nominativo	Deleghe	Decorrenza
Vice Sindaco	Maria Giovanna Boldrin	Gestione delle segnalazioni dei cittadini e delle cittadine e rapporti coi comitati; decoro e arredo urbano; interfaccia con Veritas S.p.A. per l'attività di raccolta dei rifiuti; attività commerciali; manifestazioni ed eventi cittadini; risorse umane, organizzazione dei servizi al cittadino, carta dei servizi del Comune.	23/06/2022
Assessore	Elena Spolaore	Politiche ambientali, verde pubblico e risorse agricole; attività di rigenerazione urbana; sviluppo della mobilità ad impatto zero (Bicipolitana e Mirano a piedi); progettazione e realizzazione "sentiero verde"; città della collaborazione e della partecipazione (regolamento, redazione e gestione patti di collaborazione; attuazione e gestione delle attività previste da Regolamento sulla partecipazione, l'associazionismo, il terzo settore, la sussidiarietà ed il volontariato civico)	23/06/2022
Assessore	Alessandra Fiorio	politiche sociali e inclusive; politiche per le famiglie e i giovani; promozione delle attività di volontariato; elaborazione e gestione dei	23/06/2022



COMUNE di MIRANO

		progetti per il servizio civile; politiche per la promozione di stili di vita sani	
Assessore	Maria Francesca Di Raimondo	Politiche per l'istruzione; politiche per la cultura; politiche per le attività sportive; politiche per "Mirano Città della pace, della legalità, del dialogo, dei diritti, delle pari opportunità, dell'integrazione"	23/06/2022
Assessore	Francesco Venturini	Attrattività e digitalizzazione del territorio; politiche per lo sviluppo del turismo; attività artigianali, industriali del territorio e della cooperazione sociale; politiche per la transizione energetica, comunità energetiche e sportello energia; individuazioni fonti di finanziamento derivanti da bandi europei e nazionali	23/06/2022

CONSIGLIO COMUNALE

Carica	Nominativo	Deleghe
Sindaco	Tiziano Baggio	
Presidente CC	Gabriele Petrolito	collaborare col Sindaco in merito alle tematiche relative alle politiche della sanità potendo anche rappresentare il Comune nelle competenti sedi istituzionali
Consigliere	Riccardo Pitzalis	
Consigliere	Giuseppe Salviato	
Consigliere	Francesca Rosteghin	
Consigliere	Maria Rosa Pavanello	
Consigliere	Fabrizio Salviato	supportare il Sindaco nelle sue funzioni di Autorità di Protezione Civile, anche tenendo aggiornato il Piano di Emergenza Comunale, curando le attività di esercitazione e sistematizzando l'informazione preventiva alla popolazione
Consigliere	Stefano Tigani	supportare gli Assessori competenti nelle attività correlate all'applicazione del Fattore Famiglia Comunale per l'accesso ai servizi comunali, alla strutturazione dei processi necessari per l'ottenimento della certificazione Family Audit, alla promozione di misure e iniziative volte alla tutela delle persone vittime di reato con particolare riferimento alle donne e ai soggetti deboli, alla guida e al coordinamento del percorso per l'ottenimento della certificazione ambientale urbana.
Consigliere	Paolo Favaretto	
Consigliere	Federico Rainer Maurizio Caldura	supportare l'Assessore competente nelle attività di analisi, approfondimento e



COMUNE di MIRANO

		proposta per la realizzazione di politiche volte a migliorare, in un contesto di sostenibilità, l'attrattività del territorio per persone, famiglie e imprese
Consigliere	Damiano Volpato	supportare il Vice Sindaco nelle attività correlate all'organizzazione e alla gestione di manifestazioni ed eventi cittadini
Consigliere	Giorgio Babato	
Consigliere	Matteo Baldan	
Consigliere	Stefano Barison	
Consigliere	Matteo Cappelletto	
Consigliere	Elena Coi	
Consigliere	Annamaria Tomaello	

1.3 Struttura organizzativa

Organigramma: indicare le unità organizzative dell'ente (settori, servizi, uffici, ecc...)

Segretario: N.1 Dr. Silvano Longo (in convenzione con il Comune di Santa Maria di Sala e il Comune di Morgano)

Aree: n. 4

Numero dirigenti: n. 3 Dirigenti in dotazione organica.

Numero posizioni organizzative: n. 10

Numero totale personale dipendente al 31/12/2021 n. 102 + n. 1 art. 90



Struttura organizzativa vigente

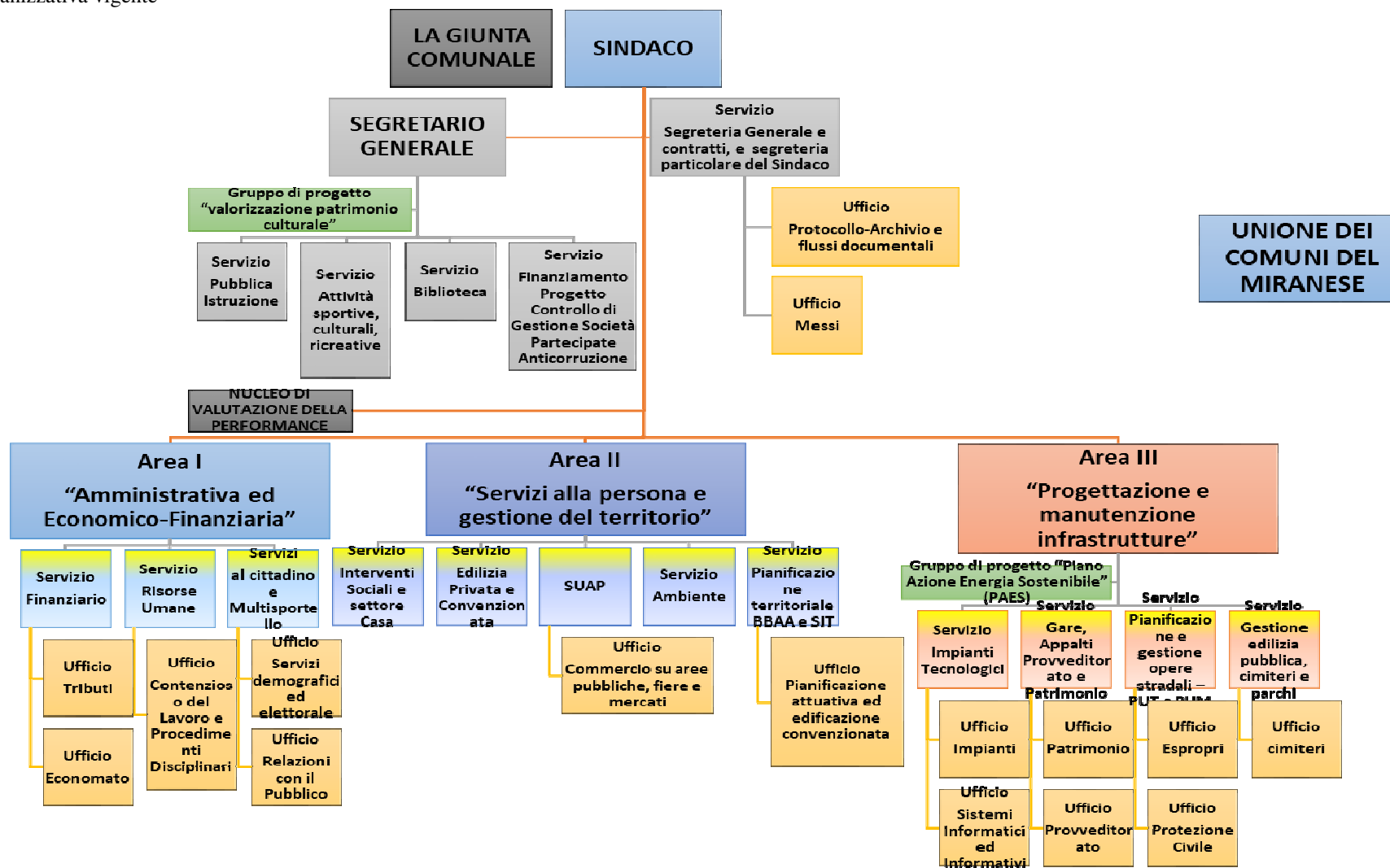



1.4 Condizione giuridica dell'ente:

indicare se l'insediamento della nuova amministrazione proviene da un commissariamento dell'ente, ai sensi dell'art.141 e 143 del TUEL.

L'ente non è stato commissariato nel periodo di mandato.

1.5 Condizione finanziaria dell'ente:

indicare se l'ente ha dichiarato il dissesto finanziario, nel periodo del mandato precedente, ai sensi dell'art.244 del TUOEL, o il pre-dissesto finanziario ai sensi dell'art.243-bis. Infine, indicare l'eventuale ricorso al fondo di rotazione di cui all'art. 243-ter, 243-quinques del TUEL e/o del contributo di cui all'art. 3-bis del D.L. n.174/2012, convertito nella legge n.213/2012.

L'ente non ha mai dichiarato il dissesto finanziario, nel periodo del mandato, ai sensi dell'art.244 del TUOEL, o il pre-dissesto finanziario ai sensi dell'art.243-bis. Infine, non ha fatto ricorso al fondo di rotazione di cui all'art. 243-ter, 243-quinques del TUEL e/o del contributo di cui all'art. 3-bis del D.L. n.174/2012, convertito nella legge n.213/2012.

PARTE II – POLITICA TRIBUTARIA

2. Attività tributaria

2.1 Politica tributaria locale. Per ogni anno di riferimento del Bilancio di previsione confrontata con l'ultimo rendiconto approvato.

2.1.1. ICI/IMU

Aliquote IMU	2017	2018	2019	2020	2021	2022
Aliquota abitazione principale	5,3 per mille	5,3 per mille	5,3 per mille	5,9 per mille	5,9 per mille	5,9 per mille
Detrazione	€ 200,00	€ 200,00	€ 200,00	€ 200,00	€ 200,00	€ 200,00
Altri immobili	10 per mille	10 per mille	10 per mille	10,6 per mille	10,6 per mille	10,6 per mille



COMUNE di MIRANO

Fabbricati rurali e strumentali	2 per mille	2 per mille	2 per mille	0,6 per mille	0,6 per mille	0,6 per mille
---------------------------------	-------------	-------------	-------------	---------------	---------------	---------------

Aliquote TASI	2017	2018	2019
Aliquota abitazione principale	0,6 per mille	0,6 per mille	0,6 per mille
Fabbricati rurali e strumentali	0,6 per mille	0,6 per mille	0,6 per mille
Aree fabbricabili	0,6 per mille	0,6 per mille	0,6 per mille
Altri fabbricati	0,6 per mille	0,6 per mille	0,6 per mille

Con la della Legge 27 dicembre 2019, n. 160 (Legge di bilancio 2020) è stata abolita decorrere dall'anno 2020 l'imposta unica comunale di cui all'articolo 1, comma 639, della legge 27 dicembre 2013, n. 147 ad eccezione delle disposizioni relative alla tassa sui rifiuti (TARI). Contestualmente è stata istituita l'imposta municipale propria (IMU), disciplinata dalle disposizioni di cui ai commi da 739 a 783 della medesima legge, che assorbe quindi l'IMU e TASI vigenti fino al 31/12/2019. Le aliquote dell'IMU 2022 sono state approvate con deliberazione di CC n. 3 del 27/1/2022. Dette aliquote sono fin dal 2020 la mera sommatoria delle vecchie aliquote IMU e TASI, al solo fine di garantire l'invarianza del gettito.

2.1.2 Addizionale IRPEF

Aliquota IRPEF	2017	2018	2019	2020	2021	2022
Aliquota abitazione principale	0,80%	0,80%	0,80%	0,80%	0,80%	0,80%
Fascia di esenzione	€ 8.000,00	€ 8.000,00	€ 8.000,00	€ 8.000,00	€ 8.000,00	€ 8.000,00
Differenziazione aliquota	nessuna	nessuna	nessuna	nessuna	nessuna	nessuna

L'aliquota dell'addizionale IRPEF è stata approvata con deliberazione di C.C. n. 2 del 27/1/2022, invariata rispetto agli anni precedenti. E' stato inoltre mantenuto la soglia di esenzione prevista negli anni precedenti.



COMUNE di MIRANO

2.1.3 Prelievi sui rifiuti

Prelievo sui rifiuti	2017	2018	2019
Tipologia prelievo	TARI	TARI	TARI
Tasso di copertura	101,56%	101,80%	103,98%
Costo del servizio	€ 3.670.000,00	€ 3.820.000,00	€ 3.930.000,00
Costo servizio procapite	€ 135,08	€ 139,67	€ 143,54

Dal 2020 il Comune di Mirano ha adottato la tariffa puntuale in luogo della TARI e, conseguentemente, l'intera gestione è affidata al soggetto gestore Veritas spa.

2.1.4 Tassa occupazione spazi ed aree pubbliche – imposta comunale sulla pubblicità e diritto sulle pubbliche affissioni – canone unico patrimoniale

Descrizione	2017	2018	2019	2020	2021	2022
Tassa occupazione spazi ed aree pubbliche	279.432,40	265.312,25	257.919,04	181.390,90		
Imposta comunale sulla pubblicità	241.098,41	261.772,96	235.201,78	192.237,92		
Canone unico patrimoniale					314.092,02	504.000,00
Totale	520.530,81	527.085,21	493.120,82	373.628,82	314.092,02	504.000,00

Per effetto delle disposizioni contenute nella legge 160 del 27 dicembre 2019, articolo 1 comma da 816 “A decorrere dal 2021 il canone patrimoniale di concessione, autorizzazione o esposizione pubblicitaria, ai fini di cui al presente comma e ai commi da 817 a 836, denominato «canone», è istituito dai comuni, dalle province e dalle città metropolitane, di seguito denominati «enti», e sostituisce: la tassa per l'occupazione di spazi ed aree pubbliche, il canone per l'occupazione di spazi ed aree pubbliche, l'imposta comunale sulla pubblicità e il diritto sulle pubbliche affissioni, il canone per l'installazione dei mezzi pubblicitari e il canone di cui all'articolo 27, commi 7 e 8, del codice della strada, di cui al decreto legislativo 30 aprile 1992, n. 285, limitatamente alle strade di pertinenza dei comuni e delle province. Il canone è comunque comprensivo di qualunque canone ricognitorio o concessorio previsto da norme di legge e dai regolamenti comunali e provinciali, fatti salvi quelli connessi a prestazioni di servizi. Il canone è disciplinato dagli enti in modo da assicurare un gettito pari a quello conseguito dai canoni e dai tributi che sono sostituiti dal canone, fatta salva, in ogni caso, la possibilità di variare il gettito attraverso la modifica delle tariffe. Si evidenzia la riduzione del gettito della TOSAP e



COMUNE di MIRANO

dell'ICP nel 2020 e, nel 2021, del canone unico, rispetto al gettito complessivo del 2019 per effetto della pandemia da COVID 19 e delle misure di esenzione previste sia per il 2020 che per il 2021 a favore di specifiche categorie.



COMUNE di MIRANO

PARTE III - SITUAZIONE ECONOMICO FINANZIARIA DELL'ENTE

3.1 Sintesi dei dati finanziari:

Le tabelle che seguono riportano i dati finanziari approvati con il Bilancio di previsione 2022 confrontati con i dati da rendiconto dei tre anni precedenti:

ENTRATE	RENDICONTO 2019	RENDICONTO 2020	RENDICONTO 2021	BILANCIO 2022
(IN EURO)				
FPV PARTE CORRENTE	437.489,77	481.249,54	623.582,38	298.837,23
FPV PARTE CAPITALE	3.623.896,41	4.458.065,83	8.042.955,96	2.535.300,79
AVANZO APPLICATO	4.845.353,28	5.912.357,04	3.654.453,50	0,00
ENTRATE CORRENTI	20.201.348,94	17.085.179,56	17.193.359,86	16.003.270,89

**COMUNE di MIRANO**

TITOLO 4 - ENTRATE DA ALIENAZIONE E TRASFERIMENTI DI CAPITALE	1.691.494,07	1.418.208,12	2.095.949,03	7.490.315,60
TITOLO 5 - ENTRATE DA RIDUZIONI ATTIVITA' FINANZIARIE	0,00	0,00	0,00	0,00
TITOLO 6 - ENTRATE DERIVANTI DA ACCENSIONI DI PRESTITI	0,00	0,00	0,00	0,00
TOTALE	30.799.582,47	29.355.060,09	31.610.300,73	26.327.724,51

SPESE	RENDICONTO	RENDICONTO	RENDICONTO	BILANCIO
(IN EURO)	2019	2020	2021	2022
TITOLO 1 - SPESE CORRENTI	18.054.429,98	14.237.047,56	14.700.781,74	15.688.924,79
FPV PARTE CORRENTE	481.249,54	623.582,38	616.246,28	0,00
TITOLO 2 - SPESE IN CONTO CAPITALE	3.259.135,52	1.979.301,98	4.532.729,52	8.919.201,75

**COMUNE di MIRANO**

FPV PARTE CAPITALE	4.458.065,83	8.042.955,96	7.561.099,80	1.120.000,00
TITOLO 3 - SPESE PER INCREMENTO ATTIVITA' FINANZIARIE	0,00	0,00	0,00	0,00
TITOLO 4- RIMBORSO DI PRESTITI	801.860,16	406.226,85	574.290,12	599.597,97
TOTALE	27.054.741,03	25.289.114,73	27.985.147,46	26.327.724,51

PARTITE DI GIRO	RENDICONTO 2019	RENDICONTO 2020	RENDICONTO 2021	BILANCIO 2022
(IN EURO)				
TITOLO 6 - ENTRATE DA SERVIZI PER CONTO DI TERZI	2.611.625,69	2.067.950,25	2.281.864,38	5.539.493,71
TITOLO 4 - SPESE PER SERVIZI PER CONTO DI TERZI	2.611.625,69	2.067.950,25	2.281.864,38	5.539.493,71



COMUNE di MIRANO

3.2 Equilibri di parte corrente e di parte capitale:

EQUILIBRIO DI PARTE CORRENTE					
		RENDICENTO 2019	RENDICENTO 2020	RENDICENTO 2021	BILANCIO 2022
FPV Entrate parte corrente	(+)	437.489,77	481.249,54	623.582,38	298.837,23
AA) Recupero disavanzo di amministrazione esercizio precedente	(-)	0,00	0,00	0,00	0,00
Totale titoli (I+II+III) delle entrate	(+)	20.201.348,94	17.085.179,18	17.193.359,86	16.003.270,89
Entrate Titolo 4.02.06 - contributo investimenti	(+)	0,00	0,00	0,00	0,00
Spese titolo I	(-)	18.054.429,98	14.237.047,56	14.700.781,74	15.688.924,79
FPV Spesa corrente	(-)	481.249,54	623.582,38	616.246,28	0,00
Rimborso prestiti parte del titolo III	(-)	801.860,16	406.226,85	574.290,12	599.597,97
Trasferimenti in conto capitale	(-)	0,00	0,00	0,00	0,00
Fondo anticipazione di liquidità	(-)	0,00	0,00	0,00	0,00
Somma finale		1.301.299,03	2.299.571,93	1.925.624,10	13.585,36
Utilizzo avanzo di amministrazione per spese correnti e per rimborso prestiti	(+)	102.391,28	517.802,35	698.672,68	0,00
Entrate di parte capitale destinate al titolo I della spesa	(+)	0,00	0,00	40.000,00	69.000,00
Entrate correnti destinate a spese di investimento	(-)	44.000,00	18.000,00	94.000,00	63.000,00

**COMUNE di MIRANO**

Entrate da accensione prestiti destinate a estinzione anticipata dei prestiti	(+)	0,00	0,00	0,00	0,00
01) Risultato di competenza di parte corrente		1.359.690,31	2.799.374,28	2.570.296,78	19.585,36
Risorse accantonate di parte corrente	(-)	103.713,85	131.739,74	257.547,12	0,00
Risorse vincolate di parte corrente nel bilancio	(-)	32.410,25	662.514,69	497.948,31	0,00
02) Equilibrio di bilancio parte corrente		1.223.566,21	2.005.119,85	1.814.801,35	19.585,36
Variazione accantonamenti di parte corrente	(-)	-252.841,68	100.000,00	104.351,28	0,00
03) Equilibrio complessivo di parte corrente		1.476.407,89	1.905.119,85	1.710.450,07	19.585,36

EQUILIBRIO DI PARTE CONTO CAPITALE					
		RENDICONTTO 2019	RENDICONTTO 2020	RENDICONTTO 2021	BILANCIO 2022
Utilizzo avanzo di amministrazione applicato alla spesa in conto capitale	(+)	4.742.962,00	5.394.554,69	2.955.780,82	0,00
FPV Entrata conto capitale	(+)	3.623.896,41	4.458.065,83	8.042.955,96	2.535.300,79
Entrate titolo 4+5+6	(+)	1.691.494,07	1.418.208,12	2.095.949,03	7.490.315,60
Entrate Tit. 4.02.06 Contributi agli investimenti	(-)	0,00	0,00	0,00	0,00
Entrate di parte capitale destinate a spese correnti	(-)	0,00	0,00	40.000,00	69.000,00
Entrate Tit. 5.02 Riscossione di crediti	(-)	0,00	0,00	0,00	0,00
Entrate Tit. 5.03 Riscossione di crediti medio-lungo termine	(-)	0,00	0,00	0,00	0,00

**COMUNE di MIRANO**

Entrate da riduzioni attività finanziarie	(-)	0,00	0,00	0,00	0,00
Entrate correnti destinate a investimenti	(+)	44.000,00	18.000,00	94.000,00	63.000,00
Accensione di prestiti per estinzione anticipata mutui	(-)	0,00	0,00	0,00	0,00
Spese titolo II	(-)	3.259.135,52	1.979.301,98	4.532.729,52	8.919.201,75
Fondo plurinale di spesa in c/capitale	(-)	4.458.065,83	8.042.955,96	7.561.099,80	1.120.000,00
Spese per acquisizioni attività finanziarie	(-)	0,00	0,00	0,00	0,00
Trasferimenti in conto capitale	(+)	0,00	0,00	0,00	0,00
Fondo plurinale vincolato in c/capitale - Tit. 2.04	(+)	0,00	0,00	0,00	0,00
Z1) Risultato di competenza di parte capitale		2.385.151,13	1.266.570,70	1.054.856,49	-19.585,36
Risorse accantonate in c/capitale	(-)	0,00	0,00	0,00	
Risorse vincolate in c/capitale	(-)	232.433,36	354.124,36	787.846,89	
Z2) Equilibrio di bilancio in c/capitale		2.152.717,77	912.446,34	267.009,60	-19.585,36
Variazione accantonamenti in c/capitale	(-)		0,00	0,00	
Z3) Equilibrio complessivo in parte capitale		2.152.717,77	912.446,34	267.009,60	-19.585,36
S1) Entrate Titolo 5.02 per Riscossione crediti di breve termine	(+)	0,00	0,00	0,00	0,00
S2) Entrate Titolo 5.03 per Riscossione crediti di medio-lungo termine	(+)	0,00	0,00	0,00	0,00

**COMUNE di MIRANO**

T) Entrate Titolo 5.04 relative a Altre entrate per riduzioni di attività finanziaria	(+)	0,00	0,00	0,00	0,00
X1) Spese Titolo 3.02 per Concessione crediti di breve termine	(-)	0,00	0,00	0,00	0,00
X2) Spese Titolo 3.03 per Concessione crediti di medio-lungo termine	(-)	0,00	0,00	0,00	0,00
Y) Spese Titolo 3.04 per Altre spese per acquisizioni di attività finanziarie	(-)	0,00	0,00	0,00	0,00
W1) Risultato di competenza (W1=01+Z1+S1+S2+T+-X1-X2-Y)		3.744.841,44	4.065.944,98	3.625.153,27	0,00
Risorse accantonate nel bilancio	(-)	103.713,85	131.739,74	257.547,12	0,00
Risorse vincolate nel bilancio	(-)	264.843,61	1.016.639,05	1.285.795,20	0,00
W2) Equilibrio di bilancio		3.376.283,98	2.917.566,19	2.081.810,95	0,00
Variazione accantonamenti	(-)	-252.841,68	100.000,00	104.351,28	0,00
W3) Equilibrio complessivo		3.629.125,66	2.817.566,19	1.977.459,67	0,00

**3.3 Situazione in prospettiva**

Si riporta di seguito la situazione del Bilancio 2022 così come risultante prima dei provvedimenti di riequilibrio e assestamento e la proiezione al 31/12/2012 dopo detti provvedimenti (approvati con la deliberazione di C.C. n. 43 del 28/07/2022):

Tit.	RISORSE DESTINATE AI PROGRAMMI 2022	COMPETENZA		SCOSTAMENTO
		Stanz. Attuali	Proiez. al 31/12	
	Fondo pluriennale vincolato per spese correnti	616.246,28	616.246,28	-
	Fondo pluriennale vincolato per spese in conto capitale	7.561.099,80	7.561.099,80	-
	Utilizzo avanzo di Amministrazione	1.570.900,00	2.228.192,08	657.292,08
1	Entrate correnti di natura tributaria, contributiva e perequativa	11.328.301,00	12.067.953,08	739.652,08
2	Trasferimenti correnti	2.538.198,29	2.776.343,08	238.144,79
3	Entrate extratributarie	2.270.317,56	2.151.360,84	118.956,72
4	Entrate in conto capitale	3.958.388,11	4.099.835,01	141.446,90
5	Entrate da riduzione di attività finanziarie	-	-	-
6	Accensione prestiti	-	-	-
7	Anticipazione da istituto tesoriere	4.271.294,80	4.271.294,80	-
9	Entrate per conto di terzi e partite di giro	5.539.493,71	5.539.493,71	-
	TOTALE ENTRATE DESTINATE AI PROGRAMMI	39.654.239,55	41.311.818,68	1.657.579,13

**COMUNE di MIRANO**

Tit.	RISORSE IMPIEGATE NEI PROGRAMMI 2022	COMPETENZA		SCOSTAMENTO
		Stanz. Attuali	Proiez. al 31/12	
	<i>DISAVANZO DI AMMINISTRAZIONE</i>	-	-	-
1	<i>Spese correnti</i>	16.537.779,80	17.951.916,03	1.414.136,23
2	<i>Spese in conto capitale</i>	12.706.073,27	12.949.516,17	243.442,90
3	<i>Spese per incremento di attività finanziarie</i>	-	-	-
4	<i>Rimborso di prestiti</i>	599.597,97	599.597,97	-
5	<i>Chiusura anticipazione tesoriere</i>	4.271.294,80	4.271.294,80	-
7	<i>Spese per conto terzi e partite di giro</i>	5.539.493,71	5.539.493,71	-
	TOTALE DELLE SPESE IMPIEGATE	39.654.239,55	41.311.818,68	1.657.579,13

Si riporta di seguito la situazione degli equilibri in sintesi per l'anno 2022:

VERIFICA DEGLI EQUILIBRI DI BILANCIO 2022	COMPETENZA		SCOSTAMENTO
	Stanz. attuali	Proiez. al 31/12	
Bilancio Corrente			
Entrate correnti	17.173.963,13	18.508.099,36	1.334.136,23
Uscite correnti	17.137.377,77	18.551.514,00	1.414.136,23
Avanzo-disavanzo corrente	36.585,36	-43.414,64	-80.000,00

**COMUNE di MIRANO**

Bilancio Investimenti			
Entrate investimenti	12.669.487,91	12.992.930,81	323.442,90
Uscite investimenti	12.706.073,27	12.949.516,17	243.442,90
Avanzo-disavanzo corrente	-36.585,36	43.414,64	80.000,00
Bilancio concessione crediti			
Entrate	0,00	0,00	0,00
Uscite	0,00	0,00	0,00
Avanzo-disavanzo	0,00	0,00	0,00
Bilancio conto terzi			
Entrate conto terzi	5.539.493,71	5.539.493,71	0,00
Uscite conto terzi	5.539.493,71	5.539.493,71	0,00
Avanzo-disavanzo	0,00	0,00	0,00
Anticipazione di tesoreria			
Entrata da anticipazione	4.271.294,80	4.271.294,80	0,00
Uscite rimborso anticipazione	4.271.294,80	4.271.294,80	0,00
Avanzo-disavanzo	0,00	0,00	0,00

**COMUNE di MIRANO**

Si riporta di seguito il prospetto dei dati del Bilancio 2022-2024 dopo le variazioni approvate in sede di riequilibrio:

EQUILIBRIO ECONOMICO-FINANZIARIO		COMPETENZA ANNO DI RIFERIMENTO DEL BILANCIO 2022	COMPETENZA ANNO 2023	COMPETENZA ANNO 2024
Fondo di cassa all'inizio dell'esercizio				
A) Fondo pluriennale vincolato di entrata per spese correnti	(+)	616.246,28	0,00	0,00
AA) Recupero disavanzo di amministrazione esercizio precedente	(-)			
Entrate Titolo 1		12.067.953,08	11.459.301,00	11.459.301,00
Entrate Titolo 2		2.776.343,08	2.091.294,02	2.110.055,07
Entrate Titolo 3		2.151.360,84	2.201.900,00	2.200.500,00
B) Entrate Titoli 1.00 - 2.00 - 3.00	(+)	16.995.657,00	15.752.495,02	15.769.856,07
<i>di cui per estinzione anticipata di prestiti</i>				
C) Entrate Titolo 4.02.06 - Contributi agli investimenti direttamente destinati al rimborso dei prestiti da amministrazioni pubbliche	(+)	0,00	0,00	0,00
D) Spese Titolo 1.00 - Spese correnti	(-)	17.951.916,03	15.063.425,84	14.712.219,73
<i>di cui:</i>				
- fondo pluriennale vincolato				
- fondo crediti di dubbia esigibilità		137.000,00	130.800,00	130.800,00
E) Spese Titolo 2.04 - Altri trasferimenti in conto capitale	(-)	0,00	0,00	0,00
F) Spese Titolo 4.00 - Quote di capitale amm.to dei mutui e prestiti obbligazionari	(-)	599.597,97	626.069,18	643.906,34
<i>di cui per estinzione anticipata di prestiti</i>				

**COMUNE di MIRANO**

G) Somma finale (G=A-AA+B+C-D-E-F)				
			-939.610,72	63.000,00

ALTRE POSTE DIFFERENZIALI, PER ECCEZIONI PREVISTE DA NORME DI LEGGE, CHE HANNO EFFETTO SULL'EQUILIBRIO EX ARTICOLO 162, COMMA 6, DEL TESTO UNICO DELLE LEGGI SULL'ORDINAMENTO DEGLI ENTI LOCALI

H) Utilizzo avanzo di amministrazione per spese correnti <i>di cui per estinzione anticipata di prestiti</i>	(+)		896.196,08		
I) Entrate di parte capitale destinate a spese correnti in base a specifiche disposizioni di legge <i>di cui per estinzione anticipata di prestiti</i>	(+)		149.000,00	0,00	0,00
L) Entrate di parte corrente destinate a spese di investimento in base a specifiche disposizioni di legge	(-)		63.000,00	63.000,00	63.000,00
M) Entrate da accensione di prestiti destinate a estinzione anticipata dei prestiti	(+)		0,00	0,00	0,00
EQUILIBRIO DI PARTE CORRENTE (**)					
O=G+H+I-L+M			42.585,36	0,00	350.730,00
P) Utilizzo avanzo di amministrazione per spese di investimento	(+)		1.331.996,00		
Q) Fondo pluriennale vincolato di entrata per spese in conto capitale	(+)		7.561.099,80	1.120.000,00	0,00



COMUNE di MIRANO

Entrate Titolo 4		4.099.835,01	4.023.500,00	2.210.000,00
Entrate Titolo 5		0,00	0,00	0,00
Entrate Titolo 6		0,00	0,00	0,00
R) Entrate Titoli 4.00-5.00-6.00	(+)	4.099.835,01	4.023.500,00	2.210.000,00
C) Entrate Titolo 4.02.06 - Contributi agli investimenti direttamente destinati al rimborso dei prestiti da amministrazioni pubbliche	(-)	0,00	0,00	0,00
I) Entrate di parte capitale destinate a spese correnti in base a specifiche disposizioni di legge	(-)	149.000,00	0,00	0,00
S1) Entrate Titolo 5.02 per Riscossione crediti di breve termine	(-)	0,00	0,00	0,00
S2) Entrate Titolo 5.03 per Riscossione crediti di medio-lungo termine	(-)	0,00	0,00	0,00
T) Entrate Titolo 5.04 relative a Altre entrate per riduzioni di attività finanziaria	(-)	0,00	0,00	0,00
L) Entrate di parte corrente destinate a spese di investimento in base a specifiche disposizioni di legge	(+)	63.000,00	63.000,00	63.000,00
U) Spese Titolo 2.00 - Spese in conto capitale di cui fondo pluriennale vincolato di spesa	(-)	12.949.516,17 1.120.000,00	5.206.500,00 0,00	2.623.730,00 0,00
V) Spese Titolo 3.01 per Acquisizioni di attività finanziarie	(-)	0,00	0,00	0,00
E) Spese Titolo 2.04 - Altri trasferimenti in conto capitale	(+)	0,00	0,00	0,00



3.3 Quadro generale riassuntivo di competenza. Quadro riassuntivo 2022

ENTRATE	CASSA	COMPETENZA ANNO 2022	SPESE	CASSA	COMPETENZA ANNO 2022
Fondo di cassa presunto all'inizio dell'esercizio	16.750.009,80				
Utilizzo avanzo presunto di amministrazione di cui Utilizzo Fondo anticipazioni di liquidità		2.228.192,08	Disavanzo di amministrazione ⁽¹⁾		0,00
			Disavanzo derivante da debito autorizzato e non contratto ⁽²⁾		0,00
Fondo pluriennale vincolato		8.177.346,08			
Titolo 1 - Entrate correnti di natura tributaria, contributiva e perequativa	12.814.156,62	12.067.953,08	Titolo 1 - Spese correnti - di cui fondo pluriennale vincolato	21.603.081,22	17.951.916,03 0,00
Titolo 2 - Trasferimenti correnti	3.354.068,65	2.776.343,08			
Titolo 3 - Entrate extratributarie	2.782.259,43	2.151.360,84			
Titolo 4 - Entrate in conto capitale	3.927.643,43	4.099.835,01	Titolo 2 - Spese in conto capitale - di cui fondo pluriennale vincolato	12.182.427,73	12.949.516,17 6.441.099,80
Titolo 5 - Entrate da riduzione di attività finanziarie	0,00	0,00	Titolo 3 - Spese per incremento di attività finanziarie - di cui fondo pluriennale vincolato	0,00	0,00 0,00
Totale entrate finali	22.878.128,13	21.095.492,01	Totale spese finali	33.785.508,95	30.901.432,20
Titolo 6 - Accensione di prestiti	0,00	0,00	Titolo 4 - Rimborso di prestiti di cui Fondo anticipazioni di liquidità	599.597,97	599.597,97 0,00
Titolo 7 - Anticipazioni da istituto tesoriere/cassiere	4.271.294,80	4.271.294,80	Titolo 5 - Chiusura Anticipazioni da istituto tesoriere	4.271.294,80	4.271.294,80
Titolo 9 - Entrate per conto di terzi e partite di giro	5.605.115,09	5.539.493,71	Titolo 7 - Spese per conto terzi e partite di giro	5.836.630,49	5.539.493,71
Totale titoli	32.754.538,02	30.906.280,52	Totale titoli	44.493.032,21	41.311.818,68
TOTALE COMPLESSIVO ENTRATE	49.504.547,82	41.311.818,68	TOTALE COMPLESSIVO SPESE	44.493.032,21	41.311.818,68
Fondo di cassa finale presunto	5.011.515,61				



3.4 Risultati della gestione: fondo di cassa e risultato di amministrazione

Descrizione:	2017	2018	2019	2020	2021
Fondo di cassa al 31 dicembre	11.786.983,12	13.580.948,04	14.032.355,49	18.068.377,27	16.750.009,80
Totale residui attivi finali	9.580.019,24	7.450.710,07	7.364.514,05	6.052.182,35	7.333.763,69
Totale residui passivi finali	4.366.219,58	3.692.448,77	3.877.820,96	4.055.008,62	3.901.213,61
FPV spese correnti	469850,28	437.489,77	481.249,54	623.582,38	616.246,28
FPV spese in conto capitale	1890964,23	3.623.896,41	4.458.065,83	8.042.955,96	7.561.099,80
Risultato di amministrazione	14.639.968,27	13.277.823,16	12.579.733,21	11.399.012,66	12.005.213,80
Utilizzo anticipazione di cassa	NO	NO	NO	NO	NO

4 Gestione dei residui:

4.1 Residui per anzianità

Le tabelle seguenti riportano i residui risultanti dal Rendiconto 2021 distinti per anzianità:

**COMUNE di MIRANO****RESIDUI ATTIVI**

RESIDUI	Esercizi precedenti	2016	2017	2018	2019	2020	2021	Totale
ATTIVI								
Titolo I	369.547,47	210.949,59	313.531,67	351.772,65	369.069,70	173.062,64	2.633.955,81	4.421.889,53
di cui Tarsu/tari	285.634,27	149.985,56	198.264,18	237.660,60	243.247,66	18,80	21,18	1.114.832,25
di cui F.S.R o F.S.								0,00
Titolo II	2.000,00	148,17	0,00	0,00	123,80	50.308,79	525.144,31	577.725,07
di cui trasf. Stato						7.579,74	248.449,80	256.029,54
di cui trasf. Regione						20.800,00	39.288,78	60.088,78
Titolo III	241.976,88	92.097,14	41.195,46	119.276,38	61.790,44	88.326,21	690.421,14	1.335.083,65
di cui Tia								0,00
di cui Fitti Attivi	4.464,07	7.727,72	697,18	2.313,60	7.542,20	289,30	128.971,21	152.005,28
di cui sanzioni CdS	14.596,90	46.193,02	0,00	0,00	0,00	0,00	0,00	60.789,92
Tot. Parte corrente	613.524,35	303.194,90	354.727,13	471.049,03	430.983,94	311.697,64	3.849.521,26	6.334.698,25
Titolo IV	0,00	0,00	0,00	0,00	69.000,00	175.832,97	688.611,09	933.444,06
di cui trasf. Stato					69.000,00	147.404,92	128.160,74	344.565,66
di cui trasf. Regione					0,00	0,00	265.734,70	265.734,70
Titolo V	0,00	0,00	0,00	0,00	0,00	0,00	0,00	0,00
Tot. Parte capitale	0,00	0,00	0,00	0,00	69.000,00	175.832,97	688.611,09	933.444,06
Titolo VI	0,00	0,00	0,00	0,00	0,00	0,00	0,00	0,00
Titolo VII	0,00	0,00	0,00	0,00	0,00	0,00	0,00	0,00
Titolo IX	9.731,44	9.708,45	10.140,17	11.871,01	19.962,75	138,91	4.068,65	65.621,38
Totale Attivi	623.255,79	312.903,35	364.867,30	482.920,04	519.946,69	487.669,52	4.542.201,00	7.333.763,69



RESIDUI PASSIVI

PASSIVI	Esercizi precedenti	2016	2017	2018	2019	2020	2021	Totale
Titolo I	5.355,87	2.280,42	12.135,05	90.485,29	87.115,65	194.749,73	2.859.043,26	3.251.165,27
Titolo II	0,00	0,00	0,00	0,00	10.039,56	35.507,53	307.364,47	352.911,56
Titolo III	0,00	0,00	0,00	0,00	0,00	0,00	0,00	0,00
Titolo IV	0,00	0,00	0,00	0,00	0,00	0,00	0,00	0,00
TITOLO V	0,00	0,00	0,00	0,00	0,00	0,00	0,00	0,00
Titolo VII	26.788,14	59.708,45	10.307,25	20.556,35	30.347,30	537,38	148.891,91	297.136,78
Totale Passivi	32.144,01	61.988,87	22.442,30	111.041,64	127.502,51	230.794,64	3.315.299,64	3.901.213,61

4.2 Rapporto tra competenza e residui

	2017	2018	2019	2020	2021
Percentuale tra residui attivi titoli 1 e 3 e totale accertamenti entrate correnti titoli 1 e 3	50,60%	38,36%	37,40%	39,56%	41,15%

5 Patto di Stabilità interno – Pareggio di bilancio

La disciplina del pareggio di bilancio costituisce per le regioni e gli enti locali la nuova regola contabile - in sostituzione del previgente patto di stabilità interno - mediante cui gli enti territoriali concorrono alla sostenibilità delle finanze pubbliche. Essa, introdotta in via definitiva nell'ordinamento con la legge di bilancio 2017, stabilisce che il bilancio è in equilibrio quando presenta un saldo non negativo, in termini di competenza, tra le entrate finali e le spese finali.



COMUNE di MIRANO

Per gli enti territoriali la nuova golden rule risulta radicalmente diversa rispetto al previgente patto di stabilità, che consiste nel raggiungimento di uno specifico obiettivo di saldo finanziario, calcolato quale differenza tra entrate e spese finali - comprese dunque le spese in conto capitale - espresso in termini di competenza mista (criterio contabile che considera le entrate e le spese in termini di competenza, per la parte corrente, e in termini di cassa per la parte degli investimenti, al fine di rendere l'obiettivo del patto di stabilità interno più coerente con le regole contabili europee). I complessi meccanismi del patto sono ora sostituiti da un vincolo più lineare, costituito dal raggiungimento di un unico saldo.

Il nuovo saldo obiettivo, mediante cui gli enti concorrono agli obiettivi di finanza pubblica, deve essere "non negativo", vale a dire posto – come livello minimo - pari a zero, a differenza del saldo obiettivo del patto, posto sempre su valori positivi (doveva essere cioè un avanzo) in ragione del concorso alla finanza pubblica richiesto annualmente agli enti. Inoltre il fatto che il saldo è richiesto solo in termini di competenza comporta il venir meno del previgente vincolo per cassa ai pagamenti in conto capitale, consentendosi in tal modo agli enti locali che hanno liquidità di poter procedere ai pagamenti passivi di conto capitale, favorendosi così gli investimenti.

Il secondo rilevante elemento di novità è costituito dall'inserimento del Fondo pluriennale vincolato nel computo del saldo di equilibrio.

La legge di bilancio per il 2019 ha innovato la disciplina dell'equilibrio di bilancio delle regioni e degli enti locali prevedendo che essi possono utilizzare in modo pieno il risultato di amministrazione e il fondo pluriennale vincolato di entrata e di spesa ai fini dell'equilibrio di bilancio. Gli enti si considerano in equilibrio in presenza di un risultato di competenza non negati. L'informazione è desunta, in ciascun anno, dal prospetto della verifica degli equilibri allegato al rendiconto della gestione

Si riporta di seguito il prospetto che riassume il rispetto dal 2017 al 2021 del pareggio di bilancio per il Comune di Mirano

2017	2018	2019	2020	2021
Si	Si	Si	Si	Si

L'evoluzione del pareggio di bilancio 2022, dopo il provvedimento di riequilibrio e assestamento del bilancio 2022 adottati con la citata deliberazione di CC n. 43/7/2022 è la seguente:

**COMUNE di MIRANO**

EQUILIBRIO ECONOMICO-FINANZIARIO		COMPETENZA (ACCERTAMENTI E IMPEGNI IMPUTATI ALL'ESERCIZIO)
-	-	-
A) Fondo pluriennale vincolato per spese correnti iscritto in entrata	(+)	616.246,28
AA) Recupero disavanzo di amministrazione esercizio precedente	(-)	-
B) Entrate Titoli 1.00 - 2.00 - 3.00	(+)	16.995.657,00
<i>di cui per estinzione anticipata di prestiti</i>		-
C) Entrate Titolo 4.02.06 - Contributi agli investimenti direttamente destinati al rimborso dei prestiti da amministrazioni pubbliche	(+)	-
D)Spese Titolo 1.00 - Spese correnti	(-)	17.389.991,03
D1) Fondo pluriennale vincolato di parte corrente (di spesa)	(-)	-
E) Spese Titolo 2.04 - Altri trasferimenti in conto capitale	(-)	-
E1) Fondo pluriennale vincolato di spesa - titolo 2.04 Altri trasferimenti in conto capitale	(-)	-
F1) Spese Titolo 4.00 - Quote di capitale amm.to dei mutui e prestiti obbligazionari	(-)	599.597,97
<i>di cui per estinzione anticipata di prestiti</i>		
F2) Fondo anticipazioni di liquidità	(-)	-
G) Somma finale (G=A-AA+B+C-D-D1-D2-E-E1-F1-F2)		377.685,72

**COMUNE di MIRANO**

ALTRE POSTE DIFFERENZIALI, PER ECCEZIONI PREVISTE DA NORME DI LEGGE E DAI PRINCIPI CONTABILI, CHE HANNO EFFETTO SULL'EQUILIBRIO EX ARTICOLO 162, COMMA 6, DEL TESTO UNICO DELLE LEGGI SULL'ORDINAMENTO DEGLI ENTI LOCALI		
H) Utilizzo avanzo di amministrazione per spese correnti <i>di cui per estinzione anticipata di prestiti</i>	(+)	896.196,08
I) Entrate di parte capitale destinate a spese correnti in base a specifiche disposizioni di legge o dei principi contabili <i>di cui per estinzione anticipata di prestiti</i>	(+)	149.000,00
L) Entrate di parte corrente destinate a spese di investimento in base a specifiche disposizioni di legge o dei principi contabili	(-)	63.000,00
M) Entrate da accensione di prestiti destinate a estinzione anticipata dei prestiti	(+)	
O1) RISULTATO DI COMPETENZA DI PARTE CORRENTE (O1=G+H+I-L+M)		604.510,36
- Risorse accantonate di parte corrente stanziare nel bilancio dell'esercizio N	(-)	561.925,00
- Risorse vincolate di parte corrente nel bilancio	(-)	-
O2) EQUILIBRIO DI BILANCIO DI PARTE CORRENTE	(-)	42.585,36
- Variazione accantonamenti di parte corrente effettuata in sede di rendiconto'(+)/(-)	(-)	
O3) EQUILIBRIO COMPLESSIVO DI PARTE CORRENTE		42.585,36
P) Utilizzo avanzo di amministrazione per spese di investimento	(+)	1.331.996,00
Q) Fondo pluriennale vincolato per spese in conto capitale iscritto in entrata	(+)	7.561.099,80
R) Entrate Titoli 4.00-5.00-6.00	(+)	4.099.835,01

**COMUNE di MIRANO**

C) Entrate Titolo 4.02.06 - Contributi agli investimenti direttamente destinati al rimborso dei prestiti da amministrazioni pubbliche	(-)	-
I) Entrate di parte capitale destinate a spese correnti in base a specifiche disposizioni di legge o dei principi contabili	(-)	149.000,00
S1) Entrate Titolo 5.02 per Riscossione crediti di breve termine	(-)	-
S2) Entrate Titolo 5.03 per Riscossione crediti di medio-lungo termine	(-)	-
T) Entrate Titolo 5.04 relative a Altre entrate per riduzione di attività finanziarie	(-)	-
L) Entrate di parte corrente destinate a spese di investimento in base a specifiche disposizioni di legge o dei principi contabili	(+)	63.000,00
M) Entrate da accensione di prestiti destinate a estinzione anticipata dei prestiti	(-)	-
U) Spese Titolo 2.00 - Spese in conto capitale	(-)	12.949.516,17
U1) Fondo pluriennale vincolato in c/capitale (di spesa)	(-)	-
V) Spese Titolo 3.01 per Acquisizioni di attività finanziarie	(-)	-
E) Spese Titolo 2.04 - Altri trasferimenti in conto capitale	(+)	-
Z1) RISULTATO DI COMPETENZA IN C/CAPITALE (Z1) = P+Q+R-C-I-S1-S2-T+L-M-U-U1-U2-V+E)		42.585,36
Z/1) Risorse accantonate in c/capitale stanziato nel bilancio dell'esercizio N	(-)	-
- Risorse vincolate in c/capitale nel bilancio	(-)	-
Z/2) EQUILIBRIO DI BILANCIO IN C/CAPITALE		42.585,36
- Variazione accantonamenti in c/capitale effettuata in sede di rendiconto'(+)/(-)	(-)	-
Z3) EQUILIBRIO COMPLESSIVO IN CAPITALE		42.585,36

**COMUNE di MIRANO**

S1) Entrate Titolo 5.02 per Riscossione crediti di breve termine	(+)	-
2S) Entrate Titolo 5.03 per Riscossione crediti di medio-lungo termine	(+)	-
T) Entrate Titolo 5.04 relative a Altre entrate per riduzioni di attività finanziarie	(+)	-
X1) Spese Titolo 3.02 per Concessione crediti di breve termine	(-)	-
X2) Spese Titolo 3.03 per Concessione crediti di medio-lungo termine	(-)	-
Y) Spese Titolo 3.04 per Altre spese per incremento di attività finanziarie	(-)	-
W1) RISULTATO DI COMPETENZA (W/1 = O1+Z1+S1+S2+T-X1-X2-Y-Z)		561.925,00
Risorse accantonate stanziare nel bilancio dell'esercizio N		
Risorse vincolate nel bilancio		
W2/EQUILIBRIO DI BILANCIO		561.925,00
Variazione accantonamenti effettuata in sede di rendiconto		
W3/EQUILIBRIO COMPLESSIVO		561.925,00

Saldo corrente ai fini della copertura degli investimenti pluriennali:

O1) Risultato di competenza di parte corrente		604.510,36
Utilizzo risultato di amministrazione per il finanziamento di spese correnti (H)	(-)	-
Entrate non ricorrenti che non hanno dato copertura a impegni	(-)	-

**COMUNE di MIRANO**

- Risorse accantonate di parte corrente stanziare nel bilancio dell'esercizio N ⁽¹⁾	(-)	561.925,00
- Variazione accantonamenti di parte corrente effettuata in sede di rendiconto'(+)/(-) ⁽²⁾	(-)	-
- Risorse vincolate di parte corrente nel bilancio ⁽³⁾	(-)	-
Equilibrio di parte corrente ai fini della copertura degli investimenti plurien.		42.585,36

6 Indebitamento**6.1 Evoluzione indebitamento dell'ente: indicare le entrate derivanti da accensioni di prestiti**

	2020	2021	2022	2023	2024
Mutui assunti o previsti	0,00	0,00	0,00	0,00	0,00

L'ente non ha previsto l'assunzione di mutui nel triennio 2022-2024.

6.2 Rispetto del limite di indebitamento. Indicare la percentuale di indebitamento sulle entrate correnti di ciascun anno, ai sensi dell'art. 204 del TUEL

	2017	2018	2019	2020	2022	2022
Incidenza percentuale attuale degli interessi passivi sulle entrate correnti (art. 204 del TUEL)	2,91%	2,52%	2,21%	2,30%	2,04%	2,04%



6.3 Evoluzione dell'indebitamento

Si riporta di seguito l'evoluzione dell'indebitamento nel triennio 2017-2019 vigente al momento dell'approvazione del bilancio di previsione:

	2019	2020	2021	2022	2023	2024
ENTRATE CORRENTI RENDICONTO/BILANCIO DI PREVISIONE	20.201.348,94	17.085.179,18	17.193.359,86	16.033.270,89	15.706.649,89	15.705.249,89
interessi passivi	445.594,93	392.710,78	351.477,20	326.169,35	299.725,01	272.038,16
Incidenza percentuale attuale degli interessi passivi sulle entrate correnti (art. 204 del TUEL)	2,21%	2,30%	2,04%	2,03%	1,91%	1,73%
Limite TUEL	10%	10%	10%	10%	10%	10%

	2019	2020	2021	2022	2023	2024
Debito al 1° gennaio	9.684.089,37	8.881.835,83	8.475.112,27	7.900.822,15	7.301.224,18	6.675.155,01
Quota capitale rimborsata o da rimborsare	802.253,54	406.226,85	574.290,12	599.597,97	626.069,17	643.906,34
Mutui assunti	0,00	0,00	0,00	0,00	0,00	0,00



COMUNE di MIRANO

Maggiori (+)/Minori (-) indebitamenti		-496,71				
Debito residuo al 31 dicembre	8.881.835,83	8.475.112,27	7.900.822,15	7.301.224,18	6.675.155,01	6.031.248,67

	2019	2020	2021	2022	2023	2024
Residuo debito finale	8.881.835,83	8.475.112,27	7.900.822,15	7.301.224,18	6.675.155,01	6.031.248,67
Popolazione residente	27380	27173	27138	27138	27138	27138
Rapporto fra debito residuo e popolazione residente	324,39	311,89	291,14	269,04	245,97	222,24

La contrazione dei mutui comporta, a partire dall'inizio dell'ammortamento e fino alla sua estinzione, il pagamento delle quote annuali per interesse e il rimborso progressivo del capitale. Questi importi costituiscono, a tutti gli effetti, spese del bilancio corrente la cui entità va finanziata con riduzione di pari risorse ordinarie.

L'equilibrio del bilancio corrente si fonda, infatti, sull'accostamento tra le entrate di parte corrente (tributi, trasferimenti correnti, extratributarie) con le uscite della stessa natura (spese correnti e rimborso mutui). La politica di ricorso al credito va quindi ponderata in tutti gli aspetti, e questo, anche in presenza di una disponibilità residua sul limite massimo degli interessi passivi pagabili dall'ente. La situazione particolare, come sopra esposta e sulla base alle informazioni disponibili, non richiede al momento alcun intervento con carattere d'urgenza, evidenziando comunque che l'Ente ha già adottato (e valuterà nel futuro se adottare nuovamente) una politica di riduzione del debito utilizzando l'avanzo di amministrazione e/o le eventuali risorse che si renderanno disponibili nel corso dell'esercizio finanziari.



6.4 Utilizzo strumenti di finanza derivata:

L'ente non ha fatto mai ricorso nel corso del quinquennio a strumenti di finanza derivata.

7 Conto del patrimonio in sintesi. Ai sensi dell'art 230 del TUEL

Il prospetto è stato predisposto prendendo in considerazione i dati dell'ultimo rendiconto disponibile relativo all'esercizio 2021 confrontato con l'esercizio precedente. La situazione patrimoniale, come più sotto esposta e sulla base alle informazioni disponibili, non richiede al momento alcun intervento con carattere d'urgenza per cui le conseguenti valutazioni d'insieme ed i possibili provvedimenti migliorativi e/o correttivi saranno adottati con gli adempimenti che fanno capo alla nuova amministrazione, in corrispondenza con le normali scadenze di legge.

ATTIVO	31/12/2021	31/12/2020	Variazione 2021-2020
Immobilizzazioni immateriali	449.263,96	410.328,94	38.935,02
Immobilizzazioni materiali	64.415.002,60	62.359.191,62	2.055.810,98
Immobilizzazioni finanziarie	4.673.878,62	4.673.878,62	0,00
Totale immobilizzazioni	69.538.145,18	67.443.399,18	2.094.746,00
Rimanenze	10.468,66	4.882,56	5.586,10
Crediti	4.616.683,56	3.559.632,03	1.057.051,53
Attività finanziarie che non costituiscono immobilizzazioni	0,00	0,00	0,00
Disponibilità liquide	16.945.488,86	18.157.185,45	-1.211.696,59
Totale attivo circolante	21.572.641,08	21.721.700,04	-149.058,96

**COMUNE di MIRANO**

<i>Ratei e risconti</i>	13.639,12	12.817,77	821,35
TOTALE ATTIVO	91.124.425,38	89.177.916,99	1.946.508,39

PASSIVO			
Patrimonio netto	66.906.726,28	65.575.803,58	1.330.922,70
Fondo rischi e oneri	756.847,06	539.326,65	217.520,41
Trattamento di fine rapporto (TFR)	0,00	0,00	0,00
Debiti	11.811.568,27	12.530.120,89	-718.552,62
Ratei, risconti e contributi agli investimenti	11.649.283,77	10.532.665,87	1.116.617,90
TOTALE PASSIVO	91.124.425,38	89.177.916,99	1.946.508,39
Conti d'ordine	7.716.961,60	8.258.649,49	-541.687,89

7.2 Conto economico in sintesi.**CONTO ECONOMICO**

	2020	2021	Variazione 2021-2020
A <i>Proventi della gestione</i>	16.314.827,41	17.052.344,90	737.517,49
B <i>Costi della gestione</i>	16.096.126,15	16.905.662,74	809.536,59
Risultato della gestione	218.701,26	146.682,16	-72.019,10
C <i>Proventi ed oneri finanziari</i>			
<i>proventi finanziari</i>	4,58	4,38	-0,20

**COMUNE di MIRANO**

	<i>oneri finanziari</i>	392.710,78	351.477,20	-41.233,58
D	<i>Rettifica di valore attività finanziarie</i>			
	<i>Rivalutazioni</i>	0,00	0,00	0,00
	<i>Svalutazioni</i>	0,00	0,00	0,00
	Risultato gestione finanziaria	-392.706,20	-351.472,82	41.233,38
	Risultato della gestione operativa	-174.004,94	-204.790,66	-30.785,72
E	Proventi straordinari	1.489.726,00	1.567.129,45	77.403,45
F	Oneri straordinari	145.934,12	549.920,09	403.985,97
	Risultato gestione straordinaria	1.343.791,88	1.017.209,36	-326.582,52
	Risultato prima delle imposte	1.169.786,94	812.418,70	-357.368,24
	Imposte	259.666,00	259.726,56	60,56
	Risultato economico di esercizio	910.120,94	552.692,14	-357.428,80



COMUNE di MIRANO

7.3 Riconoscimento debiti fuori bilancio

Si riportano di seguito i debiti fuori bilancio riconosciuti in corso dell'esercizio 2022:

DEBITI FUORI BILANCIO ANNO 2022 (Dati in euro)	Importi riconosciuti e finanziati
Sentenze esecutive	
Copertura di disavanzi di consorzi, aziende speciali e di istituzioni	
Ricapitalizzazioni	
Procedure espropriative o di occupazione d'urgenza per opere di pubblica utilità	
Acquisizione di beni e servizi	1.453,26
TOTALE	

ESECUZIONE FORZATA 2022 (Dati in euro)	Importo
Procedimenti di esecuzione forzati	0,00

8 Parametri di deficit strutturale

I parametri di deficit strutturale, meglio individuati come indicatori di sospetta situazione di deficitarietà strutturale, sono particolari tipi di indice previsti dal legislatore e applicati nei confronti di tutti gli enti locali. Lo scopo di questi valori, in genere prodotti dal risultato di un rapporto tra entità diverse, è di fornire agli organi centrali un indizio, anche statistico, che riveli il grado di solidità della situazione finanziaria dell'ente, o per meglio dire, che indichi l'assenza di una condizione di pre-dissesto. Secondo la norma, infatti, sono considerati in condizioni strutturalmente deficitarie gli enti locali che presentano gravi e incontrovertibili condizioni di squilibrio individuate dalla presenza di almeno la metà degli indicatori con un valore non coerente (fuori media) con il corrispondente dato di riferimento nazionale.



COMUNE di MIRANO

Gli indicatori per l'anno 2021 sono i seguenti:

P1	1.1 Incidenza spese rigide (ripiano disavanzo, personale e debito) su entrate correnti	<input type="checkbox"/> SI	<input checked="" type="checkbox"/>
P2	2.8 Incidenza incassi delle entrate proprie sulle previsioni definitive di parte corrente	<input type="checkbox"/> SI	<input checked="" type="checkbox"/>
P3	3.2 Anticipazioni chiuse solo contabilmente	<input type="checkbox"/> SI	<input checked="" type="checkbox"/>
P4	10.3 Sostenibilità debiti finanziari	<input type="checkbox"/> SI	<input checked="" type="checkbox"/>
P5	12.4 Sostenibilità disavanzo effettivamente a carico dell'esercizio	<input type="checkbox"/> SI	<input checked="" type="checkbox"/>



COMUNE di MIRANO

P6	13.1 Debiti riconosciuti e finanziati	<input type="checkbox"/>	<input checked="" type="checkbox"/>
P7	13.2 + 13.3 Debito in corso di riconoscimento + debiti riconosciuti e in corso di finanziamento	<input type="checkbox"/>	<input checked="" type="checkbox"/>

Indicatori analitici di bilancio

P8	Indicatore concernete l'effettiva capacità di riscossione (riferito al totale delle entrate)	<input type="checkbox"/>	<input checked="" type="checkbox"/>
----	--	--------------------------	-------------------------------------

I suddetti parametri sono tutti negativi e quindi non vi sono situazione di deficitarietà.



COMUNE di MIRANO

9 Spesa per il personale

9.1 Andamento della spesa del personale dal 2021 al 2024 (previsione):

	2021	2022	2023	2024
Importo limite di spesa (art.1, c.557 e 562 della L.296/2006) (*)	4.858.878,79	4.858.878,79	4.858.878,79	4.858.878,79
Importo spesa di personale calcolata ai sensi art.1, c.557 e 562 della L.296/2006	4.048.539,85	4.617.502,18	4.617.502,18	4.617.502,18
Rispetto del limite (art.1, c.557 e 562 della L.296/2006)	SI	si	SI	SI
Incidenza delle spese di personale sulle spese correnti (Tit. 1+FPV)	26,71%	29,43%	31,23%	31,52%
Limite art. 33 DL 34/2019 (dal 2020)	5.402.381,28	5.402.381,28	5.402.381,28	5.402.381,28
Calcolo spesa personale art. 33 DL 34/2219 (dal 2020)	4.607.216,91	5.158.016,91	5.142.860,55	5.142.950,55



COMUNE di MIRANO

9.2 Spesa del personale pro-capite:

	2021	2022	2023	2024
Spesa personale (*)/ Abitanti	197,83	203,63	203,63	203,63

(*) Spesa di personale da considerare: Macroaggregato 101 + Macroaggregato 103 + IRAP

9.3 Rapporto abitanti/dipendenti:

	2021	2022	2023	2024
Abitanti / Dipendenti	263	240	240	240

Dal 2015 il personale della Polizia locale è stato trasferito all'Unione dei Comuni del Miranese.



PARTE IV - RILIEVI DEGLI ORGANISMI ESTERNI DI CONTROLLO

1 Rilievi della Corte dei Conti

- Attività di controllo:

Seguendo il dettato dell'art. 1, comma 166, della Legge n. 266/2005 che prevede: “*Ai fini della tutela dell'unità economica della Repubblica e del coordinamento della finanza pubblica, gli organi degli enti locali di revisione economico-finanziaria trasmettono alle competenti sezioni regionali di controllo della Corte dei conti una relazione sul bilancio di previsione dell'esercizio di competenza e sul rendiconto dell'esercizio medesimo*”, sono stati trasmessi alla competente Corte dei Conti dei questionari relativi ai Bilanci di previsione ed ai Rendiconti, le cui risultanze vengono illustrate nella seguente tabella:

Documento inviato Conclusione istruttoria

DOCUMENTO INVIATO	CONCLUSIONE ISTRUTTORIA
Rendiconto 2014	Richiesta chiarimenti – Pronuncia Delibera n. 557/2017. La Corte dei Conti richiama l'attenzione degli organi tecnici (Responsabile del Servizio Finanziario, Organo di revisione, Segretario Comunale, ognuno per propria competenza) e degli organi politici sulla necessità di vigilare sulla regolarità contabile, finanziarie ed economica delle gestione dell'Ente (in particolare alla cassa e al rapporto delle partecipate) in relazione a tutte le criticità e/o irregolarità riscontrate, con particolare riferimento agli equilibri di bilancio e alla governance delle partecipazioni detenute dal comune.
Rendiconto 2015 e Bilancio di previsione 2016-2018	Richiesta chiarimenti - Pronuncia Delibera n. 151/2018. La Corte dei Conti segnala il ritardo nell'approvazione del Rendiconto 2015; evidenzia l'opportunità di un più elevato rigore nella verifica al fine della conservazione dei residui più vetusti e suggerisce di effettuare un ulteriore stralcio in assenza dei requisiti; raccomanda il rispetto delle condizioni in materia di contrattazione integrativa in particolare sulla necessità di definire gli obiettivi ad inizio esercizio; raccomanda la necessità di procedere alla riconciliazione tra le scritture del Comune e società SERIMI e un costante monitoraggio dell'equilibrio economico-finanziario del Consorzio CEV e ad un costante monitoraggio delle proprie partecipazioni societarie. Si rammenta inoltre la tardività nell'approvazione del PEG.



COMUNE di MIRANO

Rendiconto 2016

Richiesta chiarimenti - Pronuncia Delibera n. 344/2019. La Corte dei Conti in merito all'ammontare dei residui invita ad adottare misure volte al miglioramento del livello di riscossione con particolare riferimento a quelli più vetusti; in merito alla gestione delle riscossioni del Codice della Strada invita l'Ente a meglio definire i rapporti finanziari reciproci con l'Unione dei Comuni del Miranese.

Le richieste di chiarimenti avanzate dalla Sezione Regionale di Controllo della Corte dei Conti hanno riguardato in particolare i rendiconti della gestione. Si fa presente che sono stati forniti alla Corte i chiarimenti richiesti.

- Attività giurisdizionale:

indicare se l'ente è stato oggetto di sentenze.

L'ente non è stato oggetto di sentenze.

- Rilievi dell'Organo di revisione:

indicare se l'ente è stato oggetto di rilievi di gravi irregolarità contabili.

Nessun rilievo è stato fatto nel corso del 2022 per gravi irregolarità contabili da parte dell'organo di Revisione Contabile.



COMUNE di MIRANO

PARTE V - ORGANISMI PARTECIPATI

1 Organismi PARTECIPATI:

Si riporta di seguito la situazione delle partecipazioni del Comune di Mirano al 31/12/2021:

DENOMINAZIONE COMPONENTE GRUPPO	% PARTECIPAZIONE	TIPOLOGIA COMPONENTI "GRUPPO AMMINISTRAZIONE PUBBLICA"
V.E.R.I.T.A.S. S.p.A.	3,127	Società Partecipata – quotata - Art. 11 <i>quater</i> D.lgs. 118/2011
ACTV SPA	0,501	Società partecipata art. 11 <i>ter</i> co. 2 D.lgs. 118/2011
CONSIGLIO DI BACINO LAGUNA DI VENEZIA	3,352	Ente strumentale partecipato art. 11 <i>ter</i> comma 2 D.lgs. 118/2011
CONSIGLIO DI BACINO VENEZIA AMBIENTE	3,025	Ente strumentale partecipato art. 11 <i>ter</i> comma 2 D.lgs. 118/2011
SERIMI SRL	2,00	Società partecipata art. 11 <i>quinq</i> ues D.lgs. 118/2011
CONSORZIO CEV	0,09	Ente strumentale partecipato art. 11 <i>ter</i> co. 2 D.lgs. 118/2011



Tutte le società hanno approvato il Bilancio 2021 e non emergono perdite da finanziare. Ai sensi dell'art. 24 del D.Lgs. 175/2016 l'Ente sarà chiamata, come tutte le altre pubbliche amministrazioni, ad effettuare una revisione straordinaria delle partecipazioni possedute, sia direttamente che indirettamente.

BILANCIO CONSOLIDATO

L'art. 11 bis del D. Lgs n. 118/2011 prevede l'obbligo per i comuni di redigere il bilancio consolidato con i propri enti ed organismi strumentali, aziende, società controllate e partecipate, secondo le modalità e i criteri individuati nel principio applicato del bilancio consolidato allegato 4/4 allo stesso decreto. L'art. 147-quater, comma 4 del D. Lgs. 267/2000, prevede inoltre che "i risultati complessivi della gestione dell'ente locale e delle aziende non quotate partecipate sono rilevati mediante bilancio consolidato, secondo la competenza economica" e al comma 5 prevede che le suddette disposizioni non si applichino alle società quotate intendendosi per tali le società emittenti strumenti finanziari quotati nei mercati regolamentari;

Il principio contabile applicato concernente il Bilancio consolidato, quale allegato A/4 del D.Lgs.118/2011, disciplina le modalità di consolidamento suddetta, specificando, in particolare, che il bilancio consolidato deve essere redatto con i propri Enti ed organismi strumentali, aziende, società controllate e partecipate, che costituiscono il "Gruppo dell'Amministrazione pubblica". Detto gruppo è composto da:

1. gli organismi strumentali dell'amministrazione pubblica capogruppo come definiti dall'articolo 1 comma 2, lettera b) del presente decreto, in quanto trattasi delle articolazioni organizzative della capogruppo stessa e, di conseguenza, già compresi nel rendiconto consolidato della capogruppo. Rientrano all'interno di tale categoria gli organismi che sebbene dotati di una propria autonomia contabile sono privi di personalità giuridica;
2. gli enti strumentali dell'amministrazione pubblica capogruppo, intesi come soggetti, pubblici o privati, dotati di personalità giuridica e autonomia contabile. A titolo esemplificativo e non esaustivo, rientrano in tale categoria le aziende speciali, gli enti autonomi, i consorzi, le fondazioni;
- 2.1 gli enti strumentali controllati dell'amministrazione pubblica capogruppo, come definiti dall'art. 11-ter, comma 1, costituiti dagli enti pubblici e privati e dalle aziende nei cui confronti la capogruppo:
 - a) ha il possesso, diretto o indiretto, della maggioranza dei voti esercitabili nell'ente o nell'azienda;
 - b) ha il potere assegnato da legge, statuto o convenzione di nominare o rimuovere la maggioranza dei componenti degli organi decisionali, competenti a definire le scelte strategiche e le politiche di settore, nonché a decidere in ordine all'indirizzo, alla pianificazione ed alla programmazione dell'attività di un ente o di un'azienda;



COMUNE di MIRANO

- c) esercita, direttamente o indirettamente la maggioranza dei diritti di voto nelle sedute degli organi decisionali, competenti a definire le scelte strategiche e le politiche di settore, nonché a decidere in ordine all'indirizzo, alla pianificazione ed alla programmazione dell'attività dell'ente o dell'azienda;
- d) ha l'obbligo di ripianare i disavanzi nei casi consentiti dalla legge, per percentuali superiori alla quota di partecipazione;
- e) esercita un'influenza dominante in virtù di contratti o clausole statutarie, nei casi in cui la legge consente tali contratti o clausole. L'influenza dominante si manifesta attraverso clausole contrattuali che incidono significativamente sulla gestione dell'altro contraente (ad esempio l'imposizione della tariffa minima, l'obbligo di fruibilità pubblica del servizio, previsione di agevolazioni o esenzioni) che svolge l'attività prevalentemente nei confronti dell'ente controllante. I contratti di servizio pubblico e di concessione stipulati con enti o aziende, che svolgono prevalentemente l'attività oggetto di tali contratti presuppongono l'esercizio di influenza dominante.

L'attività si definisce prevalente se l'ente controllato abbia conseguito nell'anno precedente ricavi e proventi riconducibili all'amministrazione pubblica capogruppo superiori all'80% dei ricavi complessivi.

Non sono comprese nel perimetro di consolidamento gli enti e le aziende per i quali sia stata avviata una procedura concorsuale, mentre sono compresi gli enti in liquidazione.

2.2 gli enti strumentali partecipati di un'amministrazione pubblica, come definiti dall'articolo 11-ter, comma 2, costituiti dagli enti pubblici e privati e dalle aziende nei cui confronti la capogruppo ha una partecipazione in assenza delle condizioni di cui al punto 2.

3. le società, intese come enti organizzati in una delle forme societarie previste dal codice civile Libro V, Titolo V, Capi V, VI e VII (società di capitali), o i gruppi di tali società nelle quali l'amministrazione esercita il controllo o detiene una partecipazione. In presenza di gruppi di società che redigono il bilancio consolidato, rientranti nell'area di consolidamento dell'amministrazione come di seguito descritta, oggetto del consolidamento sarà il bilancio consolidato del gruppo. Non sono comprese nel perimetro di consolidamento le società per le quali sia stata avviata una procedura concorsuale, mentre sono comprese le società in liquidazione;

3.1 le società controllate dall'amministrazione pubblica capogruppo, nei cui confronti la capogruppo:

- a) ha il possesso, diretto o indiretto, anche sulla scorta di patti parasociali, della maggioranza dei voti esercitabili nell'assemblea ordinaria o dispone di voti sufficienti per esercitare una influenza dominante sull'assemblea ordinaria;
- b) ha il diritto, in virtù di un contratto o di una clausola statutaria, di esercitare un'influenza dominante, quando la legge consente tali contratti o clausole. L'influenza dominante si manifesta attraverso clausole contrattuali che incidono significativamente sulla gestione dell'altro contraente (ad esempio l'imposizione della tariffa minima, l'obbligo di fruibilità pubblica del servizio, previsione di agevolazioni o esenzioni) che svolge l'attività prevalentemente nei



COMUNE di MIRANO

confronti dell'ente controllante. I contratti di servizio pubblico e di concessione stipulati con società, che svolgono prevalentemente l'attività oggetto di tali contratti presuppongono l'esercizio di influenza dominante. L'attività si definisce prevalente se la società controllata abbia conseguito nell'anno precedente ricavi a favore dell'amministrazione pubblica capogruppo superiori all'80% dell'intero fatturato;

In fase di prima applicazione del presente decreto, con riferimento agli esercizi 2015 – 2017, non sono considerate le società quotate e quelle da esse controllate ai sensi dell'articolo 2359 del codice civile. A tal fine, per società quotate si intendono le società emittenti strumenti finanziari quotati in mercati regolamentati;

3.2 le società partecipate dell'amministrazione pubblica capogruppo, costituite dalle società a totale partecipazione pubblica affidatarie dirette di servizi pubblici locali della regione o dell'ente locale indipendentemente dalla quota di partecipazione. A decorrere dal 2019, con riferimento all'esercizio 2018 la definizione di società partecipata è estesa alle società nelle quali la regione o l'ente locale, direttamente o indirettamente, dispone di una quota significativa di voti, esercitabili in assemblea, pari o superiore al 20 per cento, o al 10 per cento se trattasi di società quotata:

- in presenza di patrimonio netto negativo, l'irrilevanza è determinata con riferimento ai soli due parametri restanti. Con riferimento all'esercizio 2018 e successivi sono considerati irrilevanti i bilanci che presentano, per ciascuno dei predetti parametri, una incidenza inferiore al 3 per cento. La valutazione di irrilevanza deve essere formulata sia con riferimento al singolo ente o società, sia all'insieme degli enti e delle società ritenuti scarsamente significativi, in quanto la considerazione di più situazioni modeste potrebbe rilevarsi di interesse ai fini del consolidamento. Si deve evitare che l'esclusione di tante realtà autonomamente insignificanti sottragga al bilancio di gruppo informazioni di rilievo. Pertanto, ai fini dell'esclusione per irrilevanza, a decorrere dall'esercizio 2018, la sommatoria delle percentuali dei bilanci singolarmente considerati irrilevanti deve presentare, per ciascuno dei parametri sopra indicati, un'incidenza inferiore al 10 per cento rispetto alla posizione patrimoniale, economica e finanziaria della capogruppo. Se tali sommatorie presentano un valore pari o superiore al 10 per cento, la capogruppo individua i bilanci degli enti singolarmente irrilevanti da inserire nel bilancio consolidato, fino a ricondurre la sommatoria delle percentuali dei bilanci esclusi per irrilevanza ad una incidenza inferiore al 10 per cento;

Relativamente all'anno 2020 – ultimo bilancio consolidato approvato – i soggetti inclusi nel consolidamento sono stati i seguenti:



COMUNE di MIRANO

DENOMINAZIONE COMPONENTE GRUPPO	% PARTECIPAZIONE	TIPOLOGIA COMPENENTI "GRUPPO AMMINISTRAZIONE PUBBLICA"
V.E.R.I.T.A.S. S.p.A.	3,127	Società Partecipata – quotata - Art. 11 <i>quater</i> D.lgs. 118/2011
ACTV SPA	0,501	Società partecipata art. 11 <i>ter</i> co. 2 D.lgs. 118/2011
CONSIGLIO DI BACINO LAGUNA DI VENEZIA	3,352	Ente strumentale partecipato art. 11 <i>ter</i> comma 2 D.lgs. 118/2011
CONSIGLIO DI BACINO VENEZIA AMBIENTE	3,025	Ente strumentale partecipato art. 11 <i>ter</i> comma 2 D.lgs. 118/2011
SERIMI SRL	2,00	Società partecipata art. 11 <i>quinqes</i> D.lgs. 118/2011

Vengono riportati di seguito i risultati del consolidamento:

**STATO PATRIMONIALE**

	Bilancio consolidato 2020	Bilancio consolidato 2019	variazioni 2020-2019
ATTIVO			
Immobilizzazioni immateriali	9.470.668,39	8.888.194,47	582.473,92
Immobilizzazioni materiali	74.437.498,77	74.465.541,91	-28.043,14
Immobilizzazioni finanziarie	1.065.134,36	941.091,21	124.043,15
<i>Totale immobilizzazioni (a)</i>	<i>84.973.301,52</i>	<i>84.294.827,59</i>	<i>678.473,93</i>
Rimanenze	399.110,78	349.861,30	49.249,48
Crediti	9.970.522,84	10.519.786,01	-549.263,17
Attività finanziarie che non costituiscono immobilizzazioni	21,17	87,40	-66,23
Disponibilità liquide	24.681.242,93	17.919.998,23	6.761.244,70
<i>Attivo circolate (b)</i>	<i>35.050.897,72</i>	<i>28.789.732,94</i>	<i>6.261.164,78</i>
<i>Ratei e risconti attivi (c)</i>	<i>219.194,62</i>	<i>236.324,79</i>	<i>-17.130,17</i>
Totale ATTIVO	120.243.393,86	113.320.885,32	6.922.508,54

	Bilancio consolidato 2020	Bilancio consolidato 2019	variazioni 2020-2019
PASSIVO			
Fondo di dotazione	7.422.648,84	7.422.648,84	0,00
Riserve	57.243.033,80	55.895.672,00	1.347.361,80
Riserva di consolidamento	4.889.567,64	4.688.036,41	201.531,23
Risultato di esercizio	1.080.009,92	973.014,74	106.995,18
Patrimonio Netto (a)	<i>70.635.260,20</i>	<i>68.979.371,99</i>	<i>1.655.888,21</i>
Fondo rischi (b)	<i>3.097.587,91</i>	<i>3.219.439,38</i>	<i>-121.851,47</i>
Trattamento fine rapporto (c)	<i>881.982,98</i>	<i>913.885,96</i>	<i>-31.902,98</i>
Debiti (d)	<i>34.882.374,61</i>	<i>30.893.081,07</i>	<i>3.989.293,54</i>
Retei e risconti passivi (e)	<i>10.746.188,16</i>	<i>9.315.106,92</i>	<i>1.431.081,24</i>
Totale PASSIVO	120.243.393,86	113.320.885,32	6.922.508,54



COMUNE di MIRANO

CONTO ECONOMICO

	Bilancio consolidato 2020	Bilancio consolidato 2019	variazioni 2020-2019
CONTO ECONOMICO			
Valore della produzione	31.011.704,87	35.160.228,03	-4.148.523,16
Costi della produzione	30.161.984,52	34.346.352,96	-4.184.368,44
Risultato della gestione operativa	849.720,35	813.875,07	35.845,28
Proventi e oneri finanziari	-784.842,51	-780.246,49	-4.596,02
Rettifiche di valore attività finanziarie	-702,82	5.041,69	-5.744,51
Proventi e oneri straordinari	1.391.578,52	1.372.149,39	19.429,13
Risultato di esercizio pre imposte	1.455.753,54	1.410.819,66	44.933,88
Imposte	375.743,62	437.804,92	-62.061,30
Risultato di esercizio	1.080.009,92	973.014,74	106.995,18

CONCLUSIONI

Sulla base delle risultanze della relazione di inizio mandato come sopra esposte si evidenzia che la situazione finanziaria e patrimoniale dell'Ente non presenta squilibri e non ricorrono i presupposti per il ricorso alla procedure di riequilibrio vigenti.

Mirano, 30/08/2022

IL SINDACO
Tiziano Baggio

(Documento informatico firmato digitalmente ai sensi del D. Lgs 82/2005s.m.i.)